任天堂 ファミリーコンピュータ™

FAMICOM FAMILY

とり あつかい せつ めい しょ
取扱説明書

SUPER 桃太郎電鉄

HFC-3X

©1992 HUDSON SOFT

このたびは、ハドソンのファミリーコンピュータ・シリーズ「スーパー桃太郎電鉄」をお買い上げいただきまして、誠にありがとうございました。
プレイされる前に、取扱いかた、使用上の注意等、この「取扱説明書」をよくおよみいただき、正しい使用法でご愛用ください。なお、この「取扱説明書」は大切に保管してください。

使用上の注意

①プレイ後ＡＣアダプタをコンセントから必ず抜いてください。
②精密機器ですので、極端な温度条件下での使用や保管、強いショックはさけてください。絶対に分解しないで下さい。
③カセットの端子部に手で触れたり、水でぬらすなどして汚さないようにしてください。故障の原因となります。
④シンナー、ベンジン、アルコール等の揮発油でふかないでください。故障の原因となります。
⑤テレビ画面から、できるだけ離れてゲームをするようにしてください。
⑥長時間ゲームをするときは、健康のため約１時間ごとに10分から20分の小休止をとるように心がけてください。
⑦このゲームは、バッテリーバックアップ機能がついています。電源を切る場合は、リセットボタンを押しながら、スイッチを切ってください。そのまま電源スイッチをＯＮ・ＯＦＦしたり、電源を入れたままでカセットを抜き差ししたりすると、セーブした内容が消えてしまうことがあります。

目次(もくじ)

ゲームの目的(もくてき) …… 1

ボタンの名前(なまえ)と使(つか)いかた …… 2

ゲームのはじめかた …… 3

ゲームの進(すす)めかた …… 4

駅(えき)の種類(しゅるい) …… 5

目的地到着(もくてきちとうちゃく)と貧乏神(びんぼうがみ) …… 6

物件(ぶっけん)の買(か)いかた …… 7

カードの使(つか)いかた …… 8

カードの種類(しゅるい) …… 9

決算(けっさん)と優勝者決定(ゆうしょうしゃけってい) …… 10

ヘルプと設定(せってい)メニュー …… 11

全国地図(ぜんこくちず) …… 12

ゲームの目的

◆めざせ日本一の大社長！

さぁ「スーパー桃太郎電鉄」のスタートだ！　きみは電鉄会社の社長さん。きみがめざすのは、自分の会社を日本一ビッグな会社にすることだ。そのためには日本列島をかけめぐり、資産を増やしていかなければならない。

まずは、コンピュータの選んだ目的地をめざして進もう。途中の駅で、物件を買って資産を増やすことも重要だ。目的地に一番のりをした社長さんは、ごほうびとして賞金がもらえちゃうのだ！

あらかじめ決めた年数までに、もっとも多くの資産を残した社長さんが優勝！　きみは見事、日本一の大社長の座にかがやくことができるか？

ボタンの名前と使いかた

※1、3プレイヤーはⅠコントローラを、2、4プレイヤーはⅡコントローラを使用します。

STARTボタン

未使用

Aボタン

⬆サイコロをふったり、コマンドを決定するときに使用します。

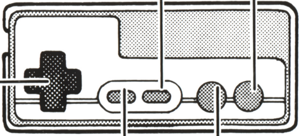

十字キー

⬆コマンドを選択したり、電車を移動するときに使用します。

SELECTボタン

⬆メッセージスピードなどの設定を変えるときに使用します。

Bボタン

⬆ふる前のサイコロやコマンドをキャンセルするときに使用します。

ゲームのはじめかた

◆はじめに人数決定

まずは、ゲームを最初からはじめるか、前回の続きからはじめるかを選んでね。

最初からはじめる場合は、プレイヤーの人数を決めます。参加できる人数は人間とコンピュータあわせて4人まで。

次にプレイヤーの名前と、遊ぶ年数を入力します。最後にゲームデータをセーブするかどうかを決定してね。

⬆これがタイトル画面。ここでボタンを押そう。

⬇次にプレイヤーの人数を決めよう。

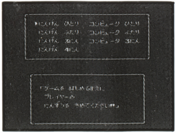

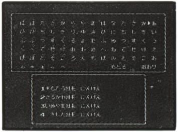

⬆社長さんの名前をつけよう。4文字まで。

⬇セーブは、5ヵ所までできるぞ。

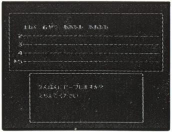

ゲームの進めかた

◆サイコロをふって、目的地一番のりをめざそう！

ゲームはまず東京からスタート。コンピュータの選んだ目的地をめざして進もう。順番がまわってくると、画面に「サイコロ」「カード」「ヘルプ」というコマンドがでる。「サイコロ」を選んでAボタンを押すと画面右下にサイコロが出現。もう一度Aボタンを押すとサイコロが投げ出され、目が決定されるのだ。出た目の数だけ電車を動かそう。

電車がとまったマス目によって、物件が買えたり、いろいろなイベントがおこなわれるぞ。

目的地にはピッタリとまらないと入ることができないから注意しよう。

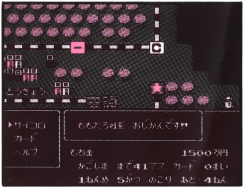

←残り年数や持ち金などは常にチェックせよ。

駅の種類

⬅とまるとお金がもらえる駅。金額は夏は多く、冬は少ない。

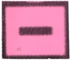
⬅とまるとお金をとられちゃう駅。金額は冬は多く、夏は少ない。

⬅この駅にとまると、カードがもらえる。何がもらえるかはお楽しみ！

⬅カードの売り買いができる駅なのだ。よく考えてカードを買おう。

⬅物件を買うことができる駅。高いの安いのイロイロあるぞ。

⬅目的地駅。もちろん、物件を買うこともできるよ。

⬅フェリーにのるには、この駅からのるのだ。

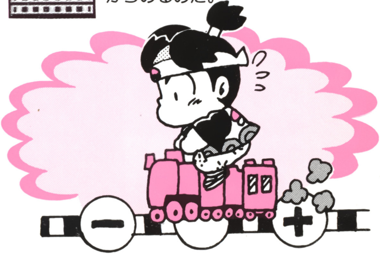

目的地到着と貧乏神

◆目的地に一番のりしたら

目的地に一番のりした社長さんには、多額の寄付金がもらえるのだ。このお金を元手に資産を増やし、ライバル社長にどんどん差をつけよう。

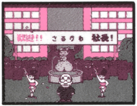

➡やったぜ。一番のりだ！

◆貧乏神に気をつけろ！

誰かが目的地に到着したら、そこから一番遠くにいた社長さんは貧乏神にとりつかれてしまうのだ。貧乏神は、持っている物件を安く売ったり、カードをすてたりと、ろくなことをしない！

でも、他の電車を追いこせば、貧乏神はそっちの電車にのりうつる。貧乏神なんて、他の人にプレゼントしてしまおう。

⬇貧乏神が友達の福の神を呼んだぞ！

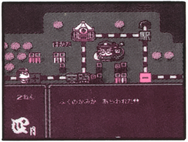

物件の買いかた

◆物件を買って収益アップ

物件の買える駅にとまると「ぶっけん」「しさんひょう」「かわない」というコマンドが表示される。何かを買いたいときは「ぶっけん」を選ぼう。その駅で買える物件が表示されるぞ。

また、％は、その物件の収益率をしめしている。収益率とは3月の決算のときにもらえるお金の割合のことだ。1000万円で50％の物件なら決算時には500万円入ってくるってわけ。

さらに、1つの駅の物件を買い占めるとその駅の収益は2倍になるぞ！

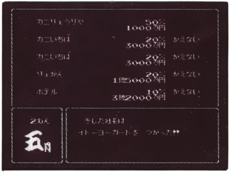

➡買い物のときに使えるカードもある。

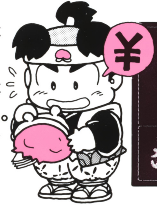

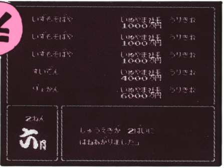

⬅買い占めれば、収益は2倍になるのだ。

カードの使(つか)いかた

◆カードをうまく使(つか)いこなせ！

サイコロをふる前(まえ)に「カード」コマンドを選(えら)ぶと、「つかう」「かいせつ」「ヘルプ」「つかわない」「すてる」というコマンドが表示(ひょうじ)される。カードを使(つか)いたいときは「つかう」にカーソルをあわせて、使(つか)うカードを選(えら)ぼう。

カードにはマップ上(じょう)で使(つか)えるもの、物件(ぶっけん)を買(か)うときに使(つか)うものがあるのだ。持(も)ってるカードの効果(こうか)がわからないときは「かいせつ」で、そのカードの説明(せつめい)を見(み)よう。

いらないカードは「すてる」コマンドで、すてることができるよ。

⬇使(つか)いかたは「かいせつ」コマンドで。

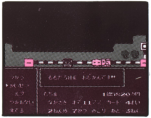

⬇新幹線(しんかんせん)で目的地(もくてきち)へまっしぐら！

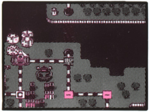

⬆クリスマスにプレゼントがもらえる。

カードの種類

カード	説明
きゅうこうカード(2) とっきゅうカード(3) しんかんせんカード(4) リニアカード(5)	( )の中の数だけ、サイコロが増えるカード。遠くの目的地駅や冬の日本海をめざすときは、これらのカードでスピードアップ！ ライバル社長にグンと差をつけよう！
ばいきゃくカード	持っている物件を高く売ることができる。
うんちカード	一定の間、線路や航路を通れなくする。
ばきゅーむカード	線路などに置かれたうんちをとりのぞくことができる。
おならカード	自分のそばのプレイヤーをどこかにふきとばす。
とうみんカード	自分以外のプレイヤーを、何ヵ月か眠らせてしまう。
でびるカード	持っているだけで、お金をすてられてしまう。
サミットカード	他の社長さんを自分の所に集めてしまう。
マルサカード	税金をごまかしている社長からガッポリお金をとる。
ふういんカード	他の社長さんのカードをしばらく使えなくしてしまう。
ぶっとびカード	どこかへヘリコプターでとんでいってしまう。
ふくびきカード	お金がザックザックと出てくるカード。
ぱろぷんてカード	何が起きるかわからないカード。
だいじんカード	大地震が起こり、どこかの地域全体がかいめつする。

決算と優勝者決定

◆3月は1年の総決算!!

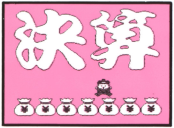

⬆わーい。3月はうれしい決算の月。

毎年の3月は決算の月。決算では、持っている物件から出た収益が持ち金に加算される。目的地一番のりばかりめざして、物件を買わないと収益が出なくなるぞ。

プレイヤー全員の総資産とそのときの順位も発表されるので、ここで他の社長さんとの差をチェックしておこう。

◆はたして栄冠は誰の手に!?

ゲーム終了後、総資産のもっとも多い社長さんが優勝だ。（総資産とは持ち金＋物件の値段のこと）

最後に発表される三賞もゲームの勝敗を大きく左右する。物件の買いかたを工夫して買ってみるのも、勝利への近道？

ヘルプと設定メニュー

◆「ヘルプ」を使いこなせ！

「ヘルプ」コマンドでは、次の２つのデータを見ることができる。

①「ちいきデータ」…十字キーを動かして自由にマップを見ることができる。駅にあわせてAボタンを押せば、その駅の物件が見れる。

②「ローンリスト」…クレジットのリストと残りの支払い回数、金額が見れる。

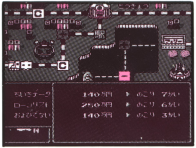

⬅ローンには常に注意しよう。

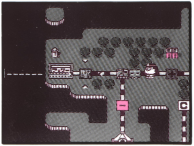

➡カーソルをあわせ物件確認。

◆設定の変更

サイコロをふった後でセレクトボタンを押すと、設定の変更ができる。ゲームになれたら、スピードアップだ。

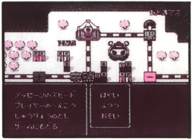

⬆変更できるのは３つ。

全国地図

これがスーパー桃鉄のマップ。主な駅と路線をおぼえて迷子にならないようにしよう。

点線はフェリー航路。陸路より近道だけどマイナス駅も多いから注意。

HUDSON GROUP

HUDSON SOFT®

本　　社　〒062 札幌市豊平区平岸3条5丁目1番18号 ハドソンビル TEL 011-841-4622
東京支社　〒162 東京都新宿区市谷田町3丁目1番1号 ハドソンビル TEL 03-3260-4622
大阪支店　〒542 大阪市中央区東心斎橋1丁目1番10号 大阪料理会館ビル5階 TEL 06-251-4622
営 業 所　札幌・名古屋・福岡

FOR SALE and USE IN JAPAN ONLY
本品の輸出、使用営業及び賃貸を禁じます。

ファミリーコンピュータ・ファミコンは任天堂の商標です。

HFC-3X